晶報

社址上海望平街 電話九三四二八號

定報價格
直接訂購中國境內全年四元【紀念期內特價三元】半年二元二角每月四角日本同其餘外國各埠加倍均作大洋計算報費先惠郵費在內郵票加一分館訂購每月六角餘的加

今日一張零售大洋二分八釐

□內政部登記證警字一五二二號□

□中宣部登記證中字一一二二六號□

第二千六百三十一號

□中華郵政特准掛號立券認為新聞紙類包價寄發之報紙□ □每日發行增刊無定□

廣告刊例
【特別】報頭兩面及上幅橫條價面議【普通】每格計十五字高十九字寬每期一律洋六元半格起碼如指定地位另加【新聞中縫】每格計三十字高十字寬每期洋八元【封面中縫】外格與新聞中縫同每期洋五元

柏林中國美展始末 （劉海粟）

□三十□

中畫之氣宇、似較西畫為恬達、中哲常謂人生有限、宇宙無垠、萬物皆在機運裏、其精神互流貫不息者、胸懷恢與自然合合無間、即覺無處不美、無處不適、臨山谷則樂其幽邃、賜花木則愛其絢爛、覩飛鳥則悅其嚶鳴、意之所適、心之所觸、即發為畫、故以沖和瀟灑之氣、嘗聞唐人有自畫行樂圖者、面向深山、悠然自得、圖中僅示其背、此象徵畫也、中畫之淵源、遠比他國為悠久、實使吾欽敬無已、且此森峨之古木、仍復發榮滋長、吐蕊放花、吾人尤引以為榮、劉海粟先生、精神精湛、卓然大家、此次集畫來歐、舉行展覽、謹藉短詞、以表歡迎之忱、

中國現代畫 沙習武博士Dr.Exz.Solf

我以東亞美術會主席的資格、得向諸君致敬 深覺榮幸、尤其是對於我們的中國朋友、為着供給我們這種希有的享受、而為他同鄉的作品辛苦籌備、得有今日、能不謝而且賀耶、我們從事東西文化溝通交換以來、經驗告訴我們、東亞人採取西方的新進化、較之我們從那二千年的美學崇尚與其智慧之源泉所汲取於為多、這種經驗當然給我們工作以教育上的傾向指示、我們始終希望將此形式內容絕殊的遠東藝術、至少從那裏大無上寶藏之中、取出一部份給我們國人一飽眼福、因此而有此各種展會、一九二九年的中國美術展覽、可惜畫件太少、不足使吾人認識並了解得中國、此其缺憾、亟待彌補 畫中國畫術在美術創造中實居超越的地位、

□時壇□

□吳泉先生出版大泉五千圖詠勉成二絕 （姚江岑子潛）

不獨孫吳鑄大泉。紛紛爭詠赤烏年。要知財盡民窮日。一紙猶將當萬千。

江東霸蹟渺難尋。折戟沉沙感不禁。留得一泉娛老境。故應摩價重南金。

坤伶大賽艷

剪此報附郵票四十二分寄北平西城西四翠花橫街樸生氏書報社當即奉上中國各省名坤伶劇裝便裝照片計三百餘幅均外間所不經見者洋裝巨冊精美絕倫三百餘人聚集爭艷可謂罕見之物因宣揚藝術非圖利者比每函只限一冊祈勿多附郵票為荷郵票限一分五分中央票角票通用

燕山小隱粥字助賑

前歲粥書助賑頗得成數非嗜痂者多實樂施者衆也今庚災區尤廣因援前例人之好善誰不如我或亦可為杯水之助款四尺楹帖每副一元紙價寄費均在內紙限玉版虎皮兩種務希指明郵票通用信寄綏遠電報局隨到隨應所得之款全數助賑

四明儲蓄會

嘗於打算者 必能應付裕如 其對於金錢之支配

如對於商業之營謀 加入活期儲金

如對於子女之婚嫁 加入婚嫁儲金

如對於老年之贍養 加入養老儲金

如對於前途之企圖 加入長期儲金

利息優厚 保障穩固

備有詳章 承索即奉

總會 南京路三九〇號

東區分會 北四川路一三二四號

南區分會 西門和平路一一三一號

西區分會 霞飛路四一一九號

本會各種儲金由四明銀行負保本保息之責

上海大中銀行啓事

本行為紀念總管理處遷滬優待存戶起見所有定期存款均照本行存款章程加息一釐如蒙惠顧竭誠歡迎

經理 黃懋仁 副經理 劉世鎔 林聯慶

襄理 秦彭年

行址 河南路五〇一

電報掛號 有線 無線 一七七一

電話 經理室 九〇四三四 各課 九〇一四六

西法洗染專家

本號開設多年向做西人生意不惜鉅資向美國購置最新式洗染機器洗滌中西服裝不但迅速清潔可保無走樣縮短用法國技師採用特種藥水洗出衣服光豔目無異新製又可保無蟲蛀之患現特利多做主義減低價格以廣招徠

世界染坊 霞飛路八〇二號 電話七三六〇二

亞爾培路 逸園 CANIDROME

今晚八時起賽

□今日星期日準晚八時起連賽十二次節目精彩絕倫高尚娛樂與起聯絡良宵無事盍興乎來

□本園入場券來賓會員看台每張大洋一元公共大看台每張大洋五角

□特別注意□亞爾培路九號總寫字間辦公時間自七月廿二日起暫改為每日上午八時起至下午一時止一俟秋涼再行恢復望諸君注意

□本園露天跳舞花園【優待會員及來賓遊園】每星期六晚賽跑凡本會會員及來賓欲入本園露天跳舞花園者門票概收半價（大洋一元）以示優待作務須佩帶徽章入門券云

□普通搖彩票業已恢復舊狀每期舉行開彩一次仍存末次開彩 頭彩約大洋二千元 二彩約大洋一千元 三彩約大洋五百元 彩票每張仍售大洋兩元諸君欲購從速

□注意：本園之搖彩票在本園及愛多亞路辦事處發售並無另外代售處各界注意

□普通搖彩票開獎揭曉號碼

第八十三期（八月廿八日）第十二次賽開彩

頭彩五二四號得彩洋五百〇六元四角

二彩一二七號得彩洋二百十一元

三彩三四八號得彩洋一百三十一元六角

食香搖出號碼三個 各得彩洋二十元

五一九號 五四七號 五二三號

□下期大賽□ 星期三 九月四日 晚八時起賽

□本園電話：八二〇七三、四、五號

美麗牌

晶報 售書部啓事

本報自三月三日十五週年紀念日起特設售書部專售各項新舊小說及雜誌專刊物茲將最新書目及售價漸逐披露如後

王正廷近言錄 精裝每冊一元 平裝每冊六角

馮玉祥政治要電彙編 馮玉祥讀書秋傳劄記 每冊五角

馮玉祥軍事要電彙編 第一二三四編每冊價洋四角五分

中國民族性之解剖 每冊五角

潘光旦公桓塞安五記 每冊六角

孟憲章先生著一九三二年寰球視察記 每冊小洋四角

高潛子太史潛子祝壽文字 每冊價洋三角

馮玉祥日記 第一冊八角 第二冊七角

馮玉祥訓令 每冊一元二角

□金梁著 光宣列傳 六本四元 光宣小紀 八角 清宮史略 一元二角 清帝后外紀 一元二角 滿洲秘檔 一元二角 近世人物志 一元八角 辛亥殉難記 一元二角 瓜圃叢刊敍錄 一元二角

□包天笑著 非小說 一元 黑暗銀燈 八角 琴瑟小傳 一元 降城痛語 四角 未來世界 四角 性情波記 四角 □畢倚虹著 二角

黑暗上海 □激六十一山房著 六冊四角 九尾龜 □李涵秋著 七元二角 二冊 一元二角 涵秋 雙鴛鴦 [illegible] 二角 睦媒影 四角

雙鵑血 琵琶夫人 □陳冷血著 三角 五角 俠客談 □張丹斧著 四角 拆白黨 □葉楚傖著 三角 新小說 □沈泊塵作 八角 百美圖 一元二角

□掛號及郵購一三□ □號函加費角分□

貴妃按摩院

柴水沐浴 女子按摩 每位一元

特聘陳英女士 胡金弟 梅[illegible] 同對姊妹花

均在前面有人創辦外國耳其浴室服務數年以都驗諸君一試比衆別滿意

新進人材 唐瑞雲女士

地址 霞飛路五二八號和合坊口 華龍路電車站

國泰按摩浴室

□開幕期內特別優待□

革新後之 桃花宮浴室按摩院

八月一日起大減價一月

按摩 沐浴 擦背 蒸氣 扭脚 藥水

六種全套 大減價壹圓

土耳其浴室

胃藥 中西大藥房發行

晶宮按摩浴室

本室特聘專家設計佈置精美裝璜富麗地點適中交通便利所聘女郎人人經驗豐富手術伶俐經施術全身舒意開幕期內特別克己君如不信請來考驗如蒙光顧定保滿意 亞爾培路霞飛路北二二二弄十號門牌

內服外擦 普益急救時疫水 功效神速

特色 色白質良可內服外擦
效驗 治一切光險急症決非一般時疫水可比
上海普益製藥公司出品

法國老牌 請服山得兩獮號

法國蒸利謀藥廠監製

毒

一四一 外科新藥 白濁新藥 功同注射 中法大藥房發行

劉丁醫師 最新發明 外用神樂 再必為

專補性神經 最堅固精管 一用立時包見奇效 每管值四元寄費加一
上海南京路山西路口中和大廈二六號上海達達藥行總經理 電話九〇一六七
本埠經理 九江路英華街正威藥房
外埠經理 鄭家木橋口天濟藥房 蘇州太平坊福林堂藥房

姚佐賴除根白濁丸

中英政府化驗註冊
□姚佐賴總發行所上海三馬路大舞台後面姚佐頓大藥房謹啓

娛樂大觀 第一輯 滑稽號

書中有四十餘位滑稽名家之唱詞、共十餘萬言、均載此書 □播音中名貴滑稽唱詞 最近又得容非常豐富 新編笑王虎辰 每冊特價大洋二角 贈送本期航空券一條 函購寄費加二分 郵票通用 □上海望平街二二一號入美書局□

久咳易成癆

多咳則傷肺日久易成癆因癆而致命者不可勝數惟查治癆必先之藥品今外國醫藥先進尚無發明現祗有十年服後直接有革咳除痰之力間接有保肺防癆之功故得社會公認確為根本治咳之特效藥患咳諸君一試便知

每瓶一元二角

上海廣西路角 父子大藥廠 世界各埠均有經售

屯溪下黎陽方燕詒堂精製真正 白蓮藕粉

功能調生養血津中開通胃肺解氣暑熱清傷勞血吐服之有益

本堂向在徽邑屯溪精製藕粉垂六十餘年遐邇馳名早已有口皆碑良以製煉道地不雜偽品質淳味純無論體氣強弱皆可常服殊為滋益蒸潤而不燥而有成宜饋贈衛生妙品四時迎至功用親友尤為歡迎如蒙賜顧另詳說明書如招牌服法請認明 本主人謹啓 本堂招牌庶不致誤

上海南市九畝地萬竹街豫昌當代售（南市）

自動電話二萬二千九百七十五號

北市勞合路中實濟路口仁豐當分售

□婦女划船二千七百公里成功

塔斯社八月三十日莫斯科電、自列寧格拉之莫斯科、復返列寧格拉之婦女划船遊巡、參加者為列寧格拉婦女共產青年團員八人、共行四十八日、計程二千七百公里、

□民族成語辭典

塔斯社八月八日阿爾麥阿達通訊、卡塞克民族文化科學研究所編印當地成語集一種、收集古今成語四千種、用卡塞克文印行、現正用俄文翻譯、

□蘇聯之金礦

塔斯社八月九日莫斯科通訊、蘇聯金礦工業早於預定時期以前完成其七月計劃 如與去年同期比較 產金量增百分之二七、

□堪察加島獵熊

塔斯社八月九日彼得洛巴夫洛夫斯克通訊、今春堪察加島獵熊異常順利、西岸獵者獲熊三〇二頭、

□列寧格拉植桑

塔斯社八月九日普斯科夫通訊、四月中旬、老園丁烏斯鐵諾夫植茶二百株於暖室、兩月之中、茶子發芽、現已移植室外、

□蘇聯改進農業

塔斯社二十九日莫斯科電、蘇聯人民委員會為增加春季作物之產量計、已將一九三六年春耕五千九百餘萬公頃之計劃、加以批准、此項總面積內、五千萬公頃為集體農場耕地、八百萬公頃左右為國營農場耕地、按一九三四年總面積為四千二百萬公頃、機器曳引機站所耕耕地須在二千七百萬公頃左右、其理報指明今年春耕約有三分之二之耕地、將有今秋冒就力士壤、故其質量亦有所改進、且謂此種任務、僅有高度機械化之大規模農業乃能完成、同時亦乃社會主義農業加強發展、並不斷供給鄉村以機器之結果云、

□逸園今晚連賽十二次、節目異常精彩、普通搖彩票、每張仍售大洋二元、頭彩約有一千五百元之希望、諸君欲購從速、誠發財之良機也 下期大賽星期三晚八時舉行云、（佩）

越越 香陳
老牌 明星花露香水
四馬路 中西大藥房 發行

合磺補力多
凡應用各種藥物之無效 非服磺補力多不可 而普通虛弱者 尤宜
有刺激腸胃流弊 惟九福公司所出含磺補力多 配製精良 超越一切 所有各種腺腫 急慢性風濕病 哮喘 動脈硬化 乾濕性肺膜炎及各期梅毒等 服之均有特効
每瓶一元五角
上海白克路二百五十號 九福公司發行

可一

【丹翁】

我國的訓詁、尼字入字兒字同讀、所以可入可兒、也就與可尼無異、班超投筆從戎、馬可尼也投無線電從戎、或以爲其算英雄請纓的模範、但我觀之、事却不同、班超投筆、是不要筆、馬可尼還要發明一射光器、能使光線內之發動機完全停止動作、這不等于從無線電而投戎乎哉、雖然、可尼、可入兒矣、馬可尼、墨亦可尼矣、墨馬、原同讀也、易言之、以墨尼之武器完全、已足令人咋舌、又奚翻馬尼之這大人物臂助、虎亦不過權威加重、益令對方易就範圍、此其轉圜和平之微旨歟、再聞教皇又出呼籲、亦其徵也、山窮水復疑無路、柳暗花明又一村、語有繫鈴解鈴、乃並有緊尼解尼乎、謹以詩祝、

居然可可勝加啡。牛乳沙糖渴解團。請看教皇待林下。牟尼把臂仲尼歸。樂章三疊意如何。忍以二僧剃度他。犯諱何傷翳大尹。天香快唱定風波。

□德爲普通人所共有、而分析言之、則德亦有其範圍而各有所守、繆丕成先生彬、近著有武德論一書、推闡至徵、積逃井井、書共三十篇、篇係以目、如武德與孔子、武德與知行、武德與兵器、武德與技藝等、無不言有根柢、引證精碻、國人方以雄武自勵、尤宜人手一編、以當韋佩、

孔夫子交好運

【莞爾】

孔夫子雖然不好談命、如論語上所說的「子罕言利與命、」但是我們不妨給孔子批批命、我們覺得孔夫子近來又轉到好運了、前幾年是很倒了一陣霉、不但沒有人去理他、而且還有許多人都說中國是被他老先生弄糟了、這眞是冤哉枉也、幸虧這一二年、漸轉好運、今年的流年更好、利於東南、惠及裔孫、我看今後是一年好一年了、有人說、所以轉運的緣故、因爲孔夫子換了一個生日、本來孔子生日是舊歷的八月二十七日、他是「行夏之時」的、現在却換了一個國歷的八月廿七日、照此推算、他老先生的八字不是已換過了嗎、八字換過、運命也改了、以後步步高昇、

還有人說、可惜孔夫子不曾出過洋、「不然、可以得一個博士頭銜、更加尊貴、我說、孔子、聖之時者也、他是位時髦先生、倘生於今日、早就出洋「不聽得他說什麼「乘桴浮於海」啊、「雖蠻貊之邦行矣」啊、要步也在租界裏找一所房子住住、像吳子玉的不入租界、孔子是不幹的、

歸國僑胞無梟消受

（露軒）

僑委會所辦之僑樂村、在距京不遠之皖省宣城境、政府曾爲之專闢一條公路、與劃出膏腴地畝數萬畝、爲其耕種、用意之善、莫與倫比、而僑會與中央宣傳政策、亦始終不懈、在三個月以前報紙、幾無日無之、而旅外僑胞、無不艷稱 此處不留有故鄉、之與 聞辦理以來、初有百數人、公家月給其八元 初料陸續前往者、必源源不絕、迨前日某記者驅車往訪、則僅二十八矣、問何往、則曰出外謀生去了、問什麼原因、則訥訥不願出諸口、想必原因複雜、一言難盡耳、

南遊雜感（十一）

（侃侃自南寧寄）

（十二）廣西酒也來乾杯

此次大會中、最初有日人木村等三名參加、及在南寧閉幕之日、復由廣州趕到二名、合共五人、均係上海徧林橋自然科學研究所所派、桂當局特別派員招待、行動均有人陪從、數日人在南寧天天坐汽車游山玩水、十分開心、日人善飲、「南寧無紹酒、則以白乾代替、每晚宴人之時、日人圍坐一桌、大呼乾杯、興高彩烈、以酒性稱霸、宴畢多酩酊而歸、大會閉幕後、數日人亦隨同赴柳州、轉桂林游玩、日人及數西僑乘第一輛車、係司令部所報贊者、行駛極速、不料公路曲折、在柳州中途、竟肇覆車之禍、司機受重傷、德婦眼角受傷、一日人受輕傷、在柳州醫院治療後、均繼續前進遊覽、柳州爲桂省工業及空防重地、航空學校左近向不准攝影、數日人攜攝影機到處拍照、經解釋始止、柳州有獨魚峯、孤嶺兀立、景色幽雅、某日人登山、謁像至爲虔誠、桂林山水甲天下、外籍會員以山游僅二三天、殊不盡興、咸戀戀不忍遽去、日人喜跋涉山川、更健步如飛、口中連呼妙景不置、

（十三）馬君武洋貨學術

馬君武、爲廣西之元老、主持廣西大學、頗爲李白黃等所尊重、馬右臂病廢、不能自由行動、故出入必隨一親信侍役、爲之穿衣持物等服務一切、各軍長廳長以次均呼馬校長、稍弱致敬、

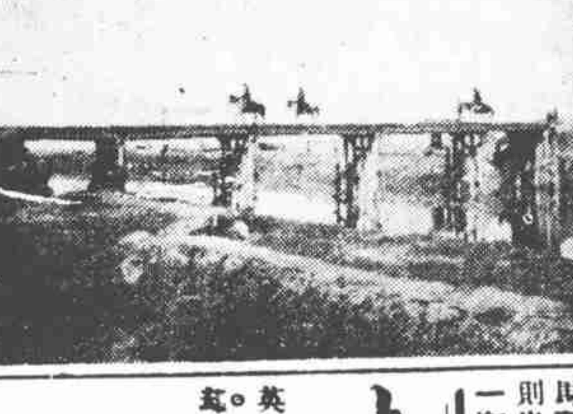

□綏西臨河縣西門外永濟渠爲後套最大之渠（江一之攝）

京滬車接上加接

【憩庵】

世界人事日繁、時間彌可寶貴、故即就交通上言、由輪船而火車而飛機、縮地愈短、省時愈多、京滬火車、自甲子江浙戰事以後、迭遭事變、以機車與橋梁等不無受損之關係、有一時間、行駛不免遲鈍、關經路政當局逐步改善、比較上已漸迅捷、聞蔡局長自海外歸來、頗感尚有加速之必要、聞擬將上下行四次特快車、每次全線縮短五十分鐘、區間車則全線縮短二小時、以便行旅、惟聞機務處以中途應停靠之大站甚多、不免耗費時光、擬請將南京和平門站、鎮江旗站、丹陽站、崑山站、四處暫勿停靠、俾不致有誤點之虞、故此事猶在研討中、

不景氣中出商店

（鶴尾）

吾人苟徜徉南京路中、宗不少奇趣、各市肆形形色色、亦隨此不景氣潮流花樣百出、其間之善用手腕者、抱定掛羊頭賣狗肉之宗旨、若永安、百貨旣備矣、而有鮮花部之添設、倩園藝家江寶聯君主其事、此其一、國貨商場各貨、亦稱是、則令一許君擺設金魚攤、此其二、以上皆四六分拆、攤主得十之六、公司得十之四、而得免其租金者也、其他若三友實業社、出賣馬賽不算外、更兼售文房碑帖玩具佛經等項、亦有不此之圖、別展機智、則出租其店面之一部、無論星相筮卜、水菓攤頭、只要能減輕自己負擔、一概歡迎、觀夫是可見市面經濟竭蹶之一斑矣、

時事吟

（天倪）

英雄欺語舊曾聞。火熾崑岡壁界分。拚盡犧牲殖民地。才知修貴入文。

無論何時代之戰禍、苟能消弭則已、否則在瀾所及、誰能預決其止屆、據哈瓦斯電、諸大國均主意阿糾戰、擬以殖民地爲限、不波及歐洲、此不僅歐人所祈禱、亦吾人心香祝之者也、然而利害關達、得失互見、安得書界以作戰區、不罔客氣而主觀、重釀巨禍哉、一髮牽身之謂何、英雄欺人、恐亦不免姑作慰情語耳、

塢茲龍蟠峙中江。八皖精英萃衆睎。最是寂寥難學影。岸容應整度飛艭。

聞安慶蕪湖之市政、近方具種種計畫、以圖改善、誠皖之要舉也、按皖步臨江者有三、安慶大通蕪湖是、而安慶省治、蕪湖通商、其最缺陷者、瀕江建築、均甚殘破、矮舍參差、省蕪一例、長江一帶、唯皖遜色、吾以爲應早整頓之也、

一笠雲山行脚僧。叢林棲止有規繩。強撒野應稱惡。若罪飄流轉失名。

報載杭州佛教會取締流僧、按所謂僧者、四大本空、雲遊爲侶、乞食行脚、原等流民、流而能戒律虔遵、則因無戾乎掛單之旨、其唯摩頂無戒、吐詞無經、則滿頭短髮、全類禪和、一領緇衣、居然佛子、往往有脫囚犯法而充之者矣、謂之曰僧、已不合於邏輯、謂之曰流僧、尤恐失於慈悲、無已、姑以惡僧稱之、其較有當乎、佛會諸大智識、當不河漢吾言、

冠蓋京華

【九六六】

（天笑）

□十七□ 小情人

這時金官已經踏上了階沿、那女傭人領他到了客室的門口了。金官想：旣然都不在家、只好過幾天再來了。正要轉身時、那女傭人又把手中的名片望了一望、說道：「我們太太不在家、我們大小姐在家裏呢。讓我問問大小姐、好不好？」

這好像在山窮水盡之中、忽然轉出一個柳暗花明的境界。金官好像打了一針興奮劑似的、突然高興起來。滿口的說道：「好的！好的！請你問一問吧。你們大小姐、我也曾經相會過好幾次的。」

那女傭人開了會客室的門、讓金官坐了、便嫣然一笑的自去通報。回頭又向金官道：

「請在這裏坐一坐、我去通報大小姐去。」

金官到了會客室、覺得這屋子很富麗堂皇。裏面的陳設、却是中西合璧的。牆壁間一方面懸着名人的書畫、一方面也有西洋的水彩畫油畫。椅子是西式的、什麼彈簧的沙發之類、但桌子又是中國紅木的天然几式。

大前門香烟
空前佳品

福民醫院
地址 上海北四川路橫濱橋北首阿瑞里
科目 內科。兒科。外科。婦人科。產科。小兒科。齒科。耳鼻咽喉科。眼科。物理療法（電療・X光）
電話 四六三一三[illegible]七（五線轉接）
□本院備有病車如需用時請打電話隨時可到

日本影業概況談

（冷芳）

友有近游東瀛歸者、爲談日本影業現狀、語雖簡略、頗多可記、錄之以見一斑、日本電影事業、近年努力不懈、質量兼勝、進展之速、大堪驚佩、全國最大公司、首推松竹及日活兩家、試就片數而言、松竹去年出品、近三百部、日活雖較見遜、亦在百數以上、範圍之大、即此可以想見、衡以我國、榮枯互異、是可慨也、自松竹日活以次、其餘中下級公司、凡二十餘家、總合全年出品、足與松竹相埒、以是出片數量之多、且較世界影都之好萊塢、後來居上、日本民族性之富於進取、此其一端矣、

日本全國大小影院、總計不下五百餘家、帝國劇場、矗立東京、容座五千、允稱巨擘、其次寶塚大劇場、設備亦佳、可容三千餘人、映片均以本國出品爲多、每年西片進口、雖爲不少、但受相當限制、非得相間開映不可、蓋愛國觀念、有以使然、固亦利權不盡外溢之道耳、

錦片前程

【九〇六】

（悄悄）

第三十五回 身是家翁何不[illegible] 晚來夜說[illegible]無家可歸

又過到一個禮拜六的晚上、與局長非常的高興之下、刮了臉、擦了皮鞋、換了一身漂亮的西服、頭髮香噴噴的走進了寶珠的屋子、見她斜靠了椅子坐定、用一隻手撑住了頭、便笑着走近前來道、你這是怎麼了、臉上黃黃的、眼睛反還有些腫、你準是哭了、寶珠突然將身子一扭、板着臉道、我爲什麼不哭、你替我想想、現在我向前走、無路可走、向後退、無家可歸、

丹翁承布致會鄭先生

（王獻唐）

□一□

（丹謹序曰、古泉學、文字學、得鄭王兩公、作深切之研究、是補前修所未逮、此篇願海內外學者勿忽略讀之、）

前奉丹翁一函、拉雜寫記、不意竟揭晶報、字蹟潦草、印多謬誤、荷承鄭先生不棄、賜文討論、感佩易極、敢以鄙見所及、奉答於左、鄙藏古布十范、原器較影本大出數倍、與殊布當十貨相等、殊布亦有大小、此與大者略同、其質較齊刀範爲細、似新莽大泉五十等十范、鄭先生謂非周製、但論土質、殊與所見周笵不類、故書既無此布、笵上又無文字、懷疑莫釋、姑待後證、前萬先生所藏空首布笵、前次函謂如爲眞品、當爲河南一帶出土、不在山左、此但就刀布之各問言之、意當如是、鄭先生所論、以求目視原器、不欲逐下定讞、且非前函範圍、亦不再及、圜法實化、實字釋賭、除劉丹父外、方濬益諸家、亦有此說、諸明實爲益、詞旨略同、惟以隨爲地名、即今山東之益都、乃弟創論、日本某泉學家、其主張未識與弟相同否、抑但與劉方諸家暗合、吾國之釋賭、已近百年、非新說也、

支票貼印花

（芸芸）

照新頒布的印花稅法、銀行裏的支票、一律要貼印花、在這九月一日開始、便要實行了、內地各銀行、已出了通告、關照往來各存戶、可是上海的各銀行、還在請求免貼、當然、上海有特種原因、而外國銀行一時也未必就範、不過、到底貼不貼、乾脆一句話、近來空頭支票的官司也打不清楚、還要鬧支票上的印花官司、不是更麻煩了嗎、

□吾友過君更生、爲邗上名票友、性喜研究皮黃、工鬚生、能戲甚多、余曾見其登台串武家坡黃金台等劇、爲衆稱譽、君於書畫攝影、亦均研究有素、所謂慧心人無往不宜也、下圖爲其九更天戲裝（邗上閑鷗）

五花奇黨集狂且

（可聞）

從來浮薄少年、每喜趨承紈袴、作狎邪游、俗謂之曰吃小閒、憶數十年來、狂且之結黨成羣、引誘良家婦女、以事弔膀勾當、人因壽知爲拆白黨也、而近時拆白行爲、漸不能通行、如十餘年前平津之有探艷團、一方聯絡富貴子弟、入其黨羽、一方巧炫閨閣、其惡則更甚於昔之拆白矣、頃聞平津一帶、有以販毒著名之某甲、亦即若輩流亞、當局曾出賞格緝捕懲辦、甚至游街示衆、或遞解回籍、於是探艷團稍稍斂迹、不意近來滬上有在青樓舞榭出沒之五花黨出現、被覽者多妓流舞女、所謂五花黨之內容、與拆白黨一行徑、黨內各色人物皆有、黨中人暗號、左臂印有藍色五星一朵、進行方法、即輪流出入各舞場中、選擇時髦舞女、與之舞蹈、迨舞興闌珊、於不知不覺中、溜之大吉、其在妓院者、結識一妓、尤做花頭、滑頭支票、紛紛開出、及退票則翩然杳然、或在旅館開房間、替妓挑綢、或局作伴、亦屬一跑了事、現各家舞場、已有發覺、恐不久將捉入官裹去也、

□摩登禮教□

飛腸酸刀

（天壤）

飛腸醉月、宴桃李園名句也、與不食家吉、推潭濮遠諸語、同爲餐館酒家所喜用、名家應毫、騷者題事、飮食點綴、而四壁琳琅、佳句備出、實南最擅勝場、惟一經佮手、便成惡扎、三家渡河、尤堪發噱、海上北浙江路、老垃圾橋堍、坐東朝西、有菜館、門口爲停電車處、彙因候車、崗立小睇、擧目見本館櫃檯上、堅三尺立額、大書深刻、則飛「腸醉月」四字也、爲之笑不可仰、戲詢酒家、館中殆時時串演名武劇、若羅通盤腸大戰者、非然者、腸胡爲而飛耶、酒家瞠目不識丁者、告以故、言開張卽懸此匾、初無人道破、乃痛誚牌匾工匠、爛汚至於此極、並令負責易新額、並延羽士禳解不祥不休也、越七日、重過其門、「觴」字已塗金閃爍奪目、池三字顏色黯淡如故、一額新舊、殊不相稱、似猶未能盡掩其滑稽遺跡者然、一字之訛、文盲之害有如是者、

□冠生園月餅、衞生適口、銷數特盛、今歲蔣委長爲慰勞四川剿匪軍隊、特定購數萬包、冼冠生君、乃精益求精、以衆口饜、（超）

新札樣

【飲光】

□探花與加冕之不幸

天下無論何事何物、在用之爲之者當與否耳、當則雖闒庸常、亦足邀人讚歎、否則縱屬高妙、祇徒博人嗟吁、即如探花名稱、固屬榮於甲科之際、然東軒筆錄謂瀛十及第後、例選最年少者二人爲探花、使賦詩、世稱之探花郎、自昔以來、坊榜有之、宋熙甯中、余忠肅請罷集、廢宴席探花、以厚風俗、執政從之、是探花之稱、不特指榜首第三者言也、夫探花與狀榜同列、昔日士子所歆慕者、洒隸於此類、則負傷風敗俗之誚、是豈非在用之爲之者當否何如乎、近因徐來女士以標準美人加冕事、爲當局干涉、加冕非人生得意事邪、而以標準美人之加冕、則被干涉、亦加冕二字之不幸也、與探花遭劾正同矣、

□舞女之足（嚴次平攝）

蘋湖八孃北遊記

（香嚼）

名花蘋湖老八、發聲瀛濱、嬌節後退隱銷夏、淘籠變凡、不染纖塵、貌類十年前之香君老五、及今日之七樓五孃、其美可知、在應平津徐友之招、先赴津小住、再覲北平、平津花事、周璇已倦、五孃點綴其間、生色不少矣、

□瑞環吳氏、一字慕雙、邗上名花也、貌美而媚、慣滾秋波、望而知爲富情感者、而身材健美、尤合時宜、其小史、閑鷗君嘗爲文張之本晶、吾無間言、天目詞丈曾贈以詩云「花樣顏容雪樣膚、是誰寫出美人圖、眼含秋水明偏活、眉鎖春山淡欲無、月下曾看迴舞扇、燈前猶記撥簫鑓、年來輕視迷香洞、都有閒情賦彼姝、（餐霞自揚州寄）

□吳瑞環□

陰性胃疾

（一九三）

胃疾、不論男女皆有之、然陰性犯此者較多、且較重、稱之而難治、世俗常以肝氣病

陰性胃疾之爲難治者、大概起于兩大原因、（一）所天不足以包、婦與激而不滿、（二）婦人體弱、所天體健、滿而不止、以上二者、行之旣久、必成胃疾、醫書中似無言及此者、不知吾晶同志中之爲「大夫」者、有研究此事而以爲然否、□□□